



**TODO LO QUE DEBES
SABER SOBRE EL GOTELÉ**

CONTENIDOS



Cómo alisar una pared con gotelé

Con la ayuda de un plaste específico como *Aguaplast Renovación*, deshacerse del gotelé para siempre es un trabajo sencillo.



Reparar desperfectos en gotelé

Si no quieres una pared deslucida, sigue nuestros consejos y utiliza *Aguaplast Renovación*.

Gotelé al temple ¿Cubrir o quitar?

Retirar gotelés al temple es relativamente sencillo con *Aguaplast Renovación*. Sigue los pasos.



Quitar gotelé con Aguaplast Rodillo

Saltarnos el paso más complicado al quitar el gotelé, el de la aplicación, está hecho con *Aguaplast Rodillo*.



Colocar molduras sobre paredes con gotelé

Alisa la zona a tratar con *Aguaplast Express* y pega luego las molduras con *Fija Todo*.



CÓMO ALISAR UNA PARED CON GOTELÉ

Herramientas necesarias

- Espátula y llana
- Lija
- Cinta carroceros

Material necesario

- Aguaplast Renovación

El **gotelé** es un recurso decorativo que pasó de moda hace mucho, mucho tiempo. Por eso, cualquiera que quiera "actualizar" la decoración de su casa, debería empezar por eliminarlo. Esto era, hasta hace no mucho, un trabajo muy costoso, pero hoy en día la cosa ha cambiado.

Con la ayuda de un **plaste** específico como *Aguaplast Renovación*, deshacerse del gotelé para siempre es un trabajo que podemos llevar a cabo nosotros mismos.



Vamos paso a paso

01 Limpia la pared

Como cada vez que vamos a aplicar un plaste, comienza **limpiando la superficie** a conciencia para evitar que cualquier rastro de suciedad dificulte la adherencia del producto. Además, si puedes rascar un poco el gotelé, siempre beneficiará la aplicación posterior del plaste. Se trata, al menos, retirar la punta del gotelé.

02 Delimita la zona

Coloca **cinta de carroceros** alrededor de la zona en la que vayas a trabajar para evitar manchar con plaste cualquier elemento que esté fuera de dicha zona. Por muy tedioso que pueda resultar el trabajo de enmascaramiento previo, te aseguramos que compensa. Sobre todo si no tenemos demasiada experiencia utilizando la llana y la espátula.

03 Aplica la primera capa

Mezcla **Aguaplast Renovación** a razón de una parte de agua por cada dos partes de producto y remueve bien hasta conseguir una pasta uniforme y consistente. Después, con la ayuda de la llana y la espátula, aplica la primera capa de plaste sobre la pared. Deja secar el producto (aproximadamente unas 12 horas para una capa de 3mm) y a continuación aplica una segunda capa. Si tu gotelé era muy espeso, quizás te haga falta una tercera capa.

04 Lija y pinta

Por último, con el plaste ya seco, pasaremos una **lija fina** por toda la superficie de la pared para igualar cualquier tipo de imperfección que haya podido quedarnos. Recuerda que es importante empezar a lijar de abajo arriba. Así evitarás que la lija se embace y que el polvo desprendido te impida detectar imperfecciones.

Una vez que hayas terminado de lijar limpia a conciencia la pared para eliminar el polvo desprendido y ya puedes comenzar a pintar del color que más te guste.

Como ves, se trata de una reparación que exige más paciencia que habilidad. Al fin y al cabo ¡siempre puedes corregir las imperfecciones con un buen lijado!

 **RECUERDA.** La limpieza y lijado de la pared garantiza el éxito del trabajo.



REPARAR DESPERFECTOS EN GOTELÉ

Herramientas necesarias

- Espátula
- Lija
- Brocha

Al retirar algún cuadro, un aplique u otro tipo de decoración de la pared pueden mostrarse antiestéticos agujeros o desprendimientos del revestimiento de la pared.

Si no quieres una pared deslucida, sigue nuestros consejos. Conseguirás que vuelva a recuperar el esplendor de antaño.

Material necesario

- Aquaplast Renovación
- Aquaplast Rellenos en Pasta



Vamos paso a paso

01 Rellena el desperfecto

Comienza rellenando el desperfecto con *Aguaplast Pluma* o, si se trata de agujeros profundos, con *Aguaplast Rellenos en pasta*.

02 Da textura a la masilla

Antes de que seque debes darle un efecto de textura a la masilla para igualarlo al irregular gotelé de alrededor. Para ello utiliza, si quieres, el dedo o la esquina de la espátula. Aplica masilla con estos elementos sobre el arreglo y retíralos rápidamente. Así conseguirás un acabado en forma de pico, imitando al del gotelé. Lava las herramientas o tu dedo una vez hayas acabado con agua.



Como el acabado no tiene que ser perfecto, déjalo secar según las indicaciones del producto. Tras un tiempo, podrás pulir con una lija aquellas imperfecciones que no te convenzan o si tienes un gotelé de grano fino, pulir los salientes de masilla para redondearlos.

03 Pinta la pared

Por último, y como cada vez que utilizamos masillas o plastes, es necesario pintar la zona con una pintura idéntica a la que en su día aplicamos en la pared (¡de ahí la importancia de guardar los códigos de color!) Como ves, es un trabajo de reparación muy sencillo, rápido y sobre todo económico..

 **RECUERDA.** El gotelé no es excusa para no reparar los desperfectos en las paredes.



GOTELÉ AL TEMPLE: ¿CUBRIR O QUITAR?

Herramientas necesarias

- Esponja y llana
- Cepillo o rodillo
- Espátula
- Cepillo

Material necesario

- Aquaplast Renovación



Es un hecho conocido que en Bricopared no somos demasiado amigos del gotelé. Nos horroriza ese estilo desfasado que fue creado para disimular imperfecciones y que acabó dominando la decoración de la mayoría de los hogares durante más de tres décadas. ¡Y eso que somos los primeros en admitir que volverá a ponerse de moda!

Existe, sin embargo, algo peor incluso que el gotelé: el gotelé al temple. Como ya sabes, el temple es un tipo de pintura de muy baja calidad con una capacidad de anclaje muy deficiente, razón por la que, con el tiempo, acaba desconchándose y desprendiéndose. El problema del temple es que, si aplicamos cualquier cosa sobre él (plastés, masillas, pinturas...) con el tiempo tenemos los mismos problemas de anclaje. Así que nuestra solución habitual para quitar el gotelé, que consiste en cubrirlo con plaste, no es válida en el caso de gotelés al temple.

Ahora bien, por suerte, retirar gotelés al temple es relativamente sencillo con Beissier. Solo tendrás que seguir estos pasos.

Vamos paso a paso

01 Confirma que se trata de temple

El procedimiento para saber si tu gotelé es de temple o no es muy sencillo. Sólo tienes que empapar una zona de la pared. Si esta absorbe las gotas, significará que está recubierta por pintura al temple. Si, en lugar de eso, las gotas patinan por la superficie, querrá decir que estás ante un gotelé de pintura plástica.

02 Empapa el temple

Una vez confirmado que se trata de temple, pasa un cepillo mojado con brío sobre toda la pared, haciendo especial hincapié en partes que ya hayan empezado a deteriorarse. También puedes utilizar un rodillo empapado. Al ser el principal problema del temple la humedad, mojar toda la superficie es una buena manera de debilitarlo.

03 Rasca con una espátula

Después de mojar toda la pared puedes comenzar a rasca con una espátula. Notarás que se desprende sin mucho esfuerzo. Recuerda que provocar algún desperfecto en la pared a la hora de retirar esta pintura es normal. s hecho hasta ahora.

04 Lija la pared

Una vez que la pared se haya secado, pasa una lija enérgicamente para retirar los pocos trozos de temple que hayan podido quedar adheridos. Recuerda que, siempre que lijamos una zona amplia, debemos empezar de abajo arriba. Ya tenemos lista la pared para aplicar dos manos de *Aguaplast Renovación* y dejar nuestra pared perfectamente lisa. ¡Hasta la vista gotelé!



 **RECUERDA.** Si la pared absorbe agua, significa que la pintura es al temple. Sigue los pasos para quitarla.



MÁS FÁCIL IMPOSIBLE: QUITAR GOTELÉ CON AGUAPLAST RODILLO

Herramientas necesarias

- Espátula y llana
- Rodillo

Material necesario

- Aquaplast rodillo



Una de las cosas que más respeto infunde a los bricoladores menos experimentados que pretenden quitar el gotelé de sus paredes es, sin duda, el hecho de tener que emplear una llana y una espátula.

Realmente el empleo de estas herramientas no tienen nada de especial, es algo cualquiera puede aprender con un poco de práctica. Pero como es sabido que a mucha gente le dan miedo, en Beissier han desarrollado un producto con el que podemos saltarnos al menos el paso más complicado: el de la aplicación. Hablamos, cómo no, de *Aguaplast Rodillo*.

Con *Aguaplast Rodillo*, cubrir el gotelé es tan sencillo como seguir estos pasos.



Vamos paso a paso

01 Limpia la superficie

Este paso es común a cualquier trabajo de bricolaje y, de momento, no hay un producto milagroso que nos permita saltárnoslo. La limpieza previa y la preparación de los soportes es fundamental para obtener buenos resultados.

02 Aplica el producto

Ahora sí, ha llegado el momento de aplicar *Aguaplast Rodillo*. Se trata de un producto listo para usar, que podemos aplicar en la pared con un rodillo corriente.

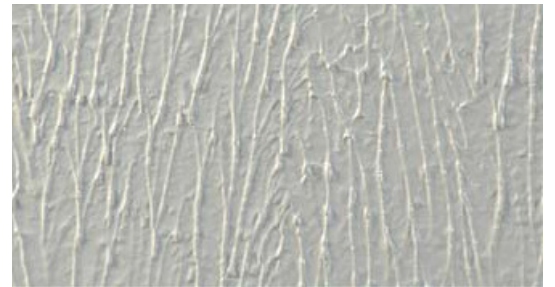

Carga el rodillo con una cantidad generosa de material y repártelo de forma uniforme, trabajando siempre en la misma dirección para garantizar un reparto homogéneo del producto. Exactamente igual que si estuvieras pintando.



Es recomendable, eso sí, que dividas la pared en sectores pequeños (menos de 2m²) y alises el producto en cada sector antes de pasar al siguiente para facilitar aún más la tarea.

03 Alisa el producto

Alisa la superficie con una llana o espátula ancha tal y como hemos visto muchas veces en nuestro blog. No dejes pasar más de 15 minutos entre la aplicación y el alisado. Y recuerda, del ángulo que formen la pared y la llana depende cuánto material retiramos o dejamos sobre la pared. A mayor ángulo, más material retiraremos.

04 Aplica una segunda mano

Lo normal es que tras aplicar la primera mano aún se noten algunas partes del gotelé, por lo que deberás aplicar una segunda mano. Sólo si el gotelé es realmente fino lo habrás conseguido cubrir con una sola mano. Simplemente espera a que la aplicación anterior se haya secado (en torno a 4-6 horas) y realiza el mismo proceso de nuevo.

Cuando se haya secado totalmente la pared, lija la superficie para dejarla totalmente lisa y ya puedes pintar encima con el tono que quieras. Más sencillo imposible ¿verdad?

 **RECUERDA.** Para un acabado perfecto es necesario aplicar 2 manos del producto.



COLOCAR MOLDURAS SOBRE PAREDES CON GOTELÉ

Herramientas necesarias

- Espátula y llana
- Rodillo y brocha
- Cinta carroceo

Material necesario

- Aguaplast Express
- Fija Todo
- Todo Terreno al agua



Parece ser que las molduras techo/pared vuelven a estar de moda. Tanto que en Bricopared ya hemos recibido varias consultas sobre la forma en la que se colocan estos ornamentos. Entre todas ellas nos ha llamado la atención la consulta de Juan, que preguntaba si era posible colocar molduras en paredes con gotelé. Pues bien, la respuesta es sí, aunque es algo más complicado que hacerlo sobre paredes lisas.

La razón de esta dificultad añadida es que hoy en día las molduras no son de escayola, como antaño, sino de poliestireno expandido. Y si bien este material es mucho más ligero que la escayola, lo cierto es que este tipo de moldura tiene mucha menos superficie de contacto que las molduras tradicionales. Mientras que aquellas contactaban con pared y techo por toda su parte trasera, en el caso de las de poliestireno este contacto se limita a un punto en la pared y otro en el techo; el resto es hueco y por tanto pueden recibir mucho menos adhesivo.

Es muy importante, por tanto, que la moldura conecte plenamente con la pared y el techo en esos dos puntos, y el gotelé puede suponer un problema. La solución, en este caso, es tan simple como seguir estos pasos.



Vamos paso a paso

01 Despeja la zona de contacto

Delimita la zona en la que vayan a ir colocadas las molduras con la ayuda de un nivel. Puedes marcar los límites de dicha zona con cinta de carroceros. A continuación, toma una espátula y rasca la zona para rebajar las irregularidades del gotelé.

02 Alisa la zona

Mezcla un poco de *Aguaplast Express* siguiendo las medidas de agua y producto indicadas en el envase y alisa la zona en la que pretendes colocar las molduras. Se trata de conseguir una superficie lisa que facilite el pleno contacto entre la moldura y la pared.

03 Lija y limpia

Una vez que el *Aguaplast Express* haya secado perfectamente, pasa una lija fina por la zona y después retira el polvo con la ayuda de un trapo. Es importante que la banda lisa quede limpia antes de recibir la cola de montaje.

04 Coloca las molduras

Toma medidas y corta las molduras del tamaño requerido. Colócalas en su sitio aplicando cordones de *Fija Todo* de Beissier o de cola de montaje. Procura que no haya de menos de medio metro, pues quedan muy antiestéticos. Es decir, es preferible cortar dos trozos de 65 centímetros para una pared de 1,30 metros, que colocar un listón de 1 metro y otro de 30 centímetros.

Una vez que la cola haya secado, enmascara las molduras con cinta de carroceros y píntalas. Al ser poliestireno, tendrás que imprimarlas primero. O bien puedes utilizar pintura *Todo Terreno al Agua* que es imprimación y pintura todo en uno. ¡Así te saltas un paso!



 **RECUERDA.** El raspado del gotelé es clave para el correcto pegado de las molduras.



Encuentra más contenidos en:
www.bricopared.com

O síguenos en:

 www.facebook.com/BeissierES

 www.twitter.com/BeissierES

 www.youtube.com/BeissierES